

Tal Ar Sonerien

N°52 | Janvier 2026

Auprès des Sonneurs



Magazine d'information municipal de Plozévet

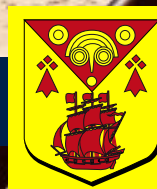

Mairie de
Plozévet
Ti-Kêr Plozeved

PRENDRE RENDEZ-VOUS AVEC VOS ÉLUS

Tél. 02 98 91 30 10



Gilles KÉRÉZÉON

Maire
de Plozévet

Marie-Thérèse DUFOUR

Adjointe déléguée
aux affaires sociales,
aux associations
et à la communication

Françoise SALIOU

Adjointe déléguée
aux affaires scolaires
et à la jeunesse

Jean-Claude MARLE

Adjoint délégué
aux travaux

Michèle LE GOFF

Adjointe déléguée
à l'urbanisme

Philippe LUCAS

Adjoint délégué
à l'environnement
et à la culture

Dominique GUILLOU

Conseillère déléguée
aux affaires sociales
et aux associations

INFORMATIONS PRATIQUES

HORAIRES D'OUVERTURE

Les agents d'accueil de la Mairie et de l'agence postale communale vous reçoivent du lundi au vendredi de 9h à 12h et de 13h30 à 17h.

Vous pouvez également les joindre par téléphone au 02 98 91 30 10 ou par courriel à l'adresse infomairie@plozevet.bzh

MAISON FRANCE SERVICES

Une permanence France Service a lieu tous les 1^{ers} lundis du mois de 14h à 17h à la résidence autonomie de la Trinité afin d'apporter une aide pour les démarches administratives des personnes ne pouvant se déplacer à la CCHPB à Pouldreuzic.

☎ Sur rendez-vous au 02 98 54 38 43

CAMPAGNE DE DÉRATISATION BI ANNUELLE

La société A.P.A. (Assistance et Protection Antiparasitaire), est chargée par la commune (convention) d'effectuer la dératisation / désourisation pour les administrés de la commune.

Il y a actuellement deux campagnes annuelles, une au printemps, l'autre à la fin de l'automne. Les plozévetiens peuvent donc s'inscrire tout au long de l'année à l'accueil de la mairie.

DÉCHÈTERIE COMMUNAUTAIRE

La déchèterie communautaire de Pouldreuzic a de nouveaux horaires d'ouverture au public : du mardi au samedi de 9h à 12h et de 13h30 à 17h20.

Nous rappelons aux usagers l'importance de trier correctement leurs déchets avant de se rendre en déchèterie, afin de faciliter l'orientation, le recyclage et le traitement des déchets.



Directeur de la publication : Gilles Kérézéon, Maire

Comité de rédaction : Gilles Kérézéon, Marie-Thérèse Dufour, Dominique Guillou, Françoise Saliou

Crédits photos : Mairie de Plozévet, Alexandre Lamoureux, Laurence Prime, les associations

Impression : Imprimerie du Commerce, Quimper

Mairie de Plozévet : 14 rue Jules Ferry 29710 Plozévet

☎ 02 98 91 30 10 ✉ infomairie@plozevet.bzh 🌐 www.plozevet.bzh

La maxime “S’écouter plus pour se comprendre mieux, c’est grandir ensemble pour mieux avancer” reste toujours d’actualité tant sur le plan international que national.

À l’aube de cette année 2026, je tiens à vous adresser mes meilleurs vœux de santé, de bonheur et de réussite.

Notre commune de 3000 habitants avance avec sérénité, avec la volonté que la priorité demeure la qualité de vie en préservant notre environnement, en renforçant les liens sociaux et en offrant à chacun les meilleures conditions pour vivre, travailler et s’épanouir au cœur de notre territoire.

Les élus et l’ensemble du personnel municipal se joignent à moi pour vous souhaiter une bonne année 2026. ■



Gilles KÉRÉZÉON

“En em selaou evit en em gompren gwelloc’h a zo kreskiñ asambles evit mont war-raok gwelloc’h”, talvoud a ra atav ar sturienn-mañ a-fed broadel hag etrebroadel.

E deroù ar bloavezh 2026 e fell din kinnig deoc’h ma gwellañ hetoù a yec’hed, a levez hag a verzh.

Hor c’humun 3000 annezad a ya war-raok gant sederoni, gant ar youl e chom kalite ar vuhez da gentañ penn ,en ur wareziñ hon endro, en ur greñvaat al liammoù sokial hag en ur reiñ da bep hini an doareoù gwellañ evit bevañ, labourat ha bleuniañ

e-kreiz hor bro .

Asambles gant an dilennidi hag holl implijidi an ti-kêr e hetan deoc’h ur bloavezh mat evit 2026. ■



Photo: Aventure Lamoureux

SOMMAIRE

VIE MUNICIPALE	4	VIE CULTURELLE	20
TRAVAUX ET RÉALISATIONS	10	VIE ASSOCIATIVE	24
VIE SOCIALE	14	HISTOIRE ET PATRIMOINE	26
VIE SCOLAIRE ET PÉRISCOLAIRE	16	LIBRE EXPRESSION	27



AUTORISATIONS D'URBANISME

Bilan au 18 novembre 2025 :

DOSSIERS	2024	2025
PERMIS DE CONSTRUIRE	45	33
CU B	21	10
CU A	125	105
DIA	59	59
DÉCLARATIONS DE TRAVAUX	141	137
PERMIS DE DÉMOLIR	2	3
PERMIS D'AMÉNAGER	7	2

LE PLAN LOCAL D'URBANISME INTERCOMMUNAL PLUi-H

Le PLUi-H est un outil de planification qui permet de penser l'aménagement du territoire à l'horizon 2040. Il identifie les enjeux et défis du territoire, y apporte des réponses et aboutit à la définition de règles communes, construites à partir d'une vision d'avenir partagée par les 10 communes pour les 15 prochaines années.

L'objectif ? Viser un développement cohérent du territoire, en matière d'habitat, d'environnement, de développement économique, de mobilité, etc. Le PLUi-H détermine l'usage des sols et la nature des activités sur l'ensemble du territoire intercommunal (zones urbaines, à urbaniser, agricoles ou naturelles).

Chaque zone dispose d'un règlement qui précise les conditions d'usage et d'évolution

des parcelles. Il définit à la fois les droits à construire et les dispositions visant à préserver ou mettre en valeur le territoire. Ce règlement encadre notamment la constructibilité (gabarit, implantation, raccordement aux réseaux, desserte viaire, etc.), mais aussi d'autres prescriptions garantissant un aménagement cohérent et durable.

En tant que PLUi-H, le projet ne se limite pas à intégrer la thématique de l'habitat, présente de manière classique dans tout PLUi ; mais il vaut également Programme Local de l'Habitat. A ce titre, il développe un volet Habitat renforcé, définissant de façon détaillée les objectifs, orientations et actions à mettre en œuvre pour répondre aux besoins en logements et en hébergements du territoire. ■

Les grandes phases d'élaboration

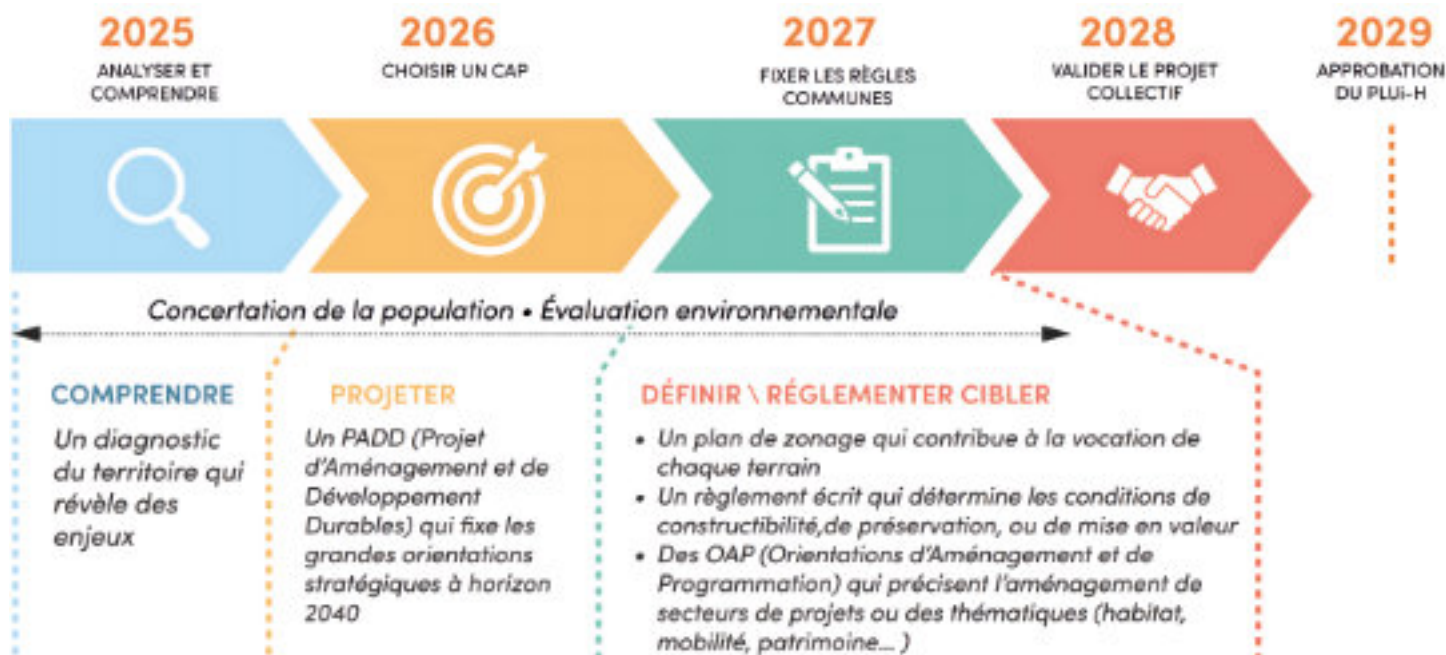



ÉTAT CIVIL

21 NAISSANCES DONT

DELALE Kaïna	06/11/2024
TAFFOREAU QUEMENER Théo	22/12/2024
FOLLÉZOUR Lou	09/01/2025
LE FLOCH Adèle	16/01/2025
BACCEI Georges	01/02/2025
IANOTTO GARZUEL Gaspard	16/03/2025
SÉNÉCHAL ZITTE Kayle	06/04/2025
WASILEWSKI Gaby	10/04/2025
CESVET LE NADAN Esmée	21/04/2025
STEPHAN Lily	23/04/2025
CHARRON Émilie	29/04/2025
MARLE Héloïse	05/05/2025
ROMON Malo	27/05/2025
BOËNNEC Ayumi	02/06/2025
GUICHAOUA DRÉZEN Emilia	09/06/2025
PASQUIER Elijah	02/08/2025
STRULLU Joy	07/08/2025
PICHOT GELLA Léon	08/08/2025
ALIJAJ Diego	05/09/2025
MARTIN Romy	31/10/2025

12 MARIAGES DONT

WAUTERS Océane et GIL URIBE Martin Andres	08/02/2025
MOREAU Lucy et TAFFINEAU Kévin	22/03/2025
LE BLÉVEC Sylvie et ECHAROUX Thierry	25/03/2025
GUEGUEN Lucie et CHAPALAIN Briec	10/05/2025
PANIZZON Sylvie et MANDIER Philippe	10/05/2025
LE FLOCH Stéphanie et JAÉGLÉ Michaël	17/05/2025
MIOSSEC Marie et DUGAST Morgan	14/06/2025

MENSENS Christoph
et MEDEIROS BRAGA Laura 26/09/2025

THIOLLIER Tommy
et MARTINS MOREIRA Sara 29/10/2025

50 DÉCÈS DONT

GUÉGUEN Raymond	25/11/2024
BUREL Anne née KÉROURÉDAN	28/11/2024
GUÉGUEN René	26/12/2024
OUDOT Michel	02/01/2025
GADONNA Yvette née VALLCANÉRAS	13/01/2025
SANSAC Denise née LE MOAL	15/01/2025
DUBRÉ Francine née POTHEVIN	15/01/2025
LE BIHAN Christelle née JAOUEN	16/01/2025
PETIT Pascaline née FARQUE	18/01/2025
LE GOFF Raymonde née GUÉGUEN	21/01/2025
KERSUAL Pierre	24/01/2025
VIGOUROUX Christine née LE FLOCH	26/01/2025
LE SCAON Germaine née BIDEAU	03/02/2025
GUÉGUEN Yvette née PENNEC	05/02/2025
GOVEN Michèle née STOKY	28/02/2025
BOURDON Alain	28/02/2025
BUREL Léonie née PRIGENT	02/03/2025
PROD' HOM Christiane née LE PAPE	11/03/2025
LE GALL Henri	12/03/2025
CASTREC Jean Jacques	29/03/2025
MAREC Denise née LE GALL	31/03/2025
LE DOUCE Michel	23/04/2025

GONIDEC Florent	28/04/2025
LE GALL Louis	02/05/2025
COURILLEAU Bernard	05/05/2025
GOURRET Marcel	12/05/2025
GUÉGUEN Denise née LE BERRE	12/05/2025
COLIN Henri	17/05/2025
PERCHERON Patrick	18/05/2025
STOURM Josette née MAO	20/05/2025
TANGUY Roseline née MARECHAL	21/05/2025
CORNEC Paul	27/05/2025
GUÉRAULT Madeleine née LE GOFF	01/06/2025
KÉROURÉDAN Yvette née LE GOUILL	10/06/2025
LE HÉNAFF Liliane née BOURDON	19/06/2025
LE SCAON Christiane née LE GUELLEC	22/06/2025
BARTH Erik	30/06/2025
LE GOFF Jean-Luc	08/07/2025
GOEPPERT Sebastian	14/07/2025
ARHAN Claudine née QUENEUDEC	15/08/2025
CARRER Jean	17/08/2025
PEUZIAT Yvonne née PÉRENNOU	18/08/2025
MOCHÉE Régina née GUTERBAUM	21/08/2025
KEROURÉDAN Pierre	06/09/2025
BAUR Walter	13/09/2025
NOBLANC Yves	19/09/2025
LE GOUILL Henri	21/09/2025
AUTRET Gisèle née BOSSER	04/10/2025
KEROURÉDAN Marc	30/10/2025

Seuls les noms des personnes dont une autorisation nous a été donnée sont répertoriés sur cette page.
Liste arrêtée au 7 novembre 2025

HOMMAGE À PAUL CORNEC (1952-2025)

Paul Cornec, adjoint délégué au sport et à la culture, nous a quitté le 27 mai 2025 laissant derrière lui un grand vide.

Né le 22 septembre 1952 à Plozévet, Paul Cornec a consacré une grande partie de sa vie au service de sa commune et de ses habitants.

Élu adjoint municipal, il a œuvré avec passion pour le développement des activités sportives et culturelles, soutenant les associations locales et contribuant à l'animation de la vie plozévetienne.

Son engagement, son écoute et sa disponibilité ont marqué tous ceux qui ont eu la chance de travailler à ses côtés.

Paul Cornec laisse le souvenir d'un homme dévoué, animé par le sens du collectif et l'amour de sa commune.

Son action a permis de renforcer les liens entre les générations et de valoriser le patrimoine associatif et culturel de Plozévet. ■



PROTOCOLE DE PARTICIPATION CITOYENNE

Au cours d'une première réunion organisée cette année à l'Avel-Dro par la municipalité, la gendarmerie avait prodigué des conseils pour la sécurité de chacun (cambriolage, cybersécurité...).

Une deuxième réunion s'est déroulée à Audierne à l'initiative du COB de gendarmerie du secteur (Audierne et Plogastel-St-Germain).

Le conseil municipal de juillet dernier a validé le protocole établissant un dispositif de participation citoyenne sur la commune de Plozévet en partenariat avec la préfecture et la gendarmerie. ■



PLAQUES DE NUMÉROTATION

La distribution des plaques de numérotation des rues et des lieux-dits se poursuit. Les Plozévetiens ayant reçu un courrier de la Mairie, avec leur numéro d'habitation officiel sont invités à retirer leur plaque numérotée en mairie.

À ce jour, 62 % sont déjà distribuées. Rappelons que cette action contribue à faciliter le travail du facteur et des livreurs et est primordiale pour les interventions des services d'urgence. ■



ÉLECTIONS : INSCRIPTION SUR LES LISTES ÉLECTORALES

L'inscription sur les listes électorales est obligatoire et relève, à l'exception de certains cas, d'une démarche volontaire. Vous avez jusqu'au 6 février 2026 pour vous inscrire afin de pouvoir voter aux élections municipales.

Conditions d'inscription :

Pour être inscrit sur la liste électorale, deux conditions cumulatives sont nécessaires :

- Avoir la qualité d'électeur, c'est-à-dire être majeur, de nationalité française et jouir de ses droits civils et politiques.

- Avoir une attache avec la commune, c'est-à-dire soit y être domicilié, soit y résider depuis 6 mois au moins de façon continue et effective, soit y être contribuable depuis au moins deux ans sans interruption.

Modalités d'inscription :

- En ligne, grâce au téléservice disponible sur : service-public.gouv.fr/particuliers/vosdroits/R16396

- En mairie muni du CERFA 12669*09 disponible sur demande en mairie ou sur : service-public.gouv.fr/particuliers/vosdroits/R16024

Pièces justificatives :

A fournir dans tous les cas :

- Une pièce d'identité (CNI ou passeport) en cours de validité ou expiré depuis moins de 5 ans.

- Un justificatif de domicile nominatif de moins de 3 mois dans la commune (facture électricité, gaz, eau ou téléphone fixe, quittance de loyer d'un office public, bulletin de salaire, relevé France travail, titre de pension, attestation multirisque habitation). Attention, une facture de téléphonie mobile n'est pas un justificatif recevable.

- Un justificatif de la résidence depuis plus de 6 mois dans la commune

- Un justificatif d'inscription au rôle des impôts fonciers depuis deux ans.

Autres justificatifs d'attache à la commune selon votre situation

- Hébergement chez un tiers : un certificat d'hébergement daté de moins de trois mois, accompagné d'une preuve de domiciliation du demandeur (document arrivant à l'adresse de l'hébergeant) et de la pièce d'identité de l'hébergeant.

- Jeunes de moins de 26 ans hébergés chez leurs parents : un justificatif d'attache à la commune de leurs parents (voir cas général) et une preuve du lien de filiation (livret de famille, acte de naissance intégral)

Inscriptions des ressortissants européens :

Ils peuvent s'inscrire sur la liste électorale de la commune pour participer aux élections européennes et/ou municipales. Les pièces justificatives et la démarche sont les mêmes que pour les citoyens français. Seuls les CERFA sont différents. Attention : la démarche doit être faite pour chacune des listes complémentaires.

Inscription d'office :

Sont inscrits d'office sur la liste électorale : les personnes qui ont acquis la nationalité française, les jeunes ayant procédé à leur recensement citoyen à l'âge de 16 ans bénéficient d'une inscription d'office lorsqu'ils atteignent l'âge de 18 ans.

Attention : en cas de changement d'adresse du jeune depuis son recensement citoyen, celui-ci doit accomplir la démarche d'inscription volontaire.

En cas de déménagement dans la même commune, il est nécessaire d'en informer le service élection en accomplissant la démarche volontaire.

Vote par procuration :

En période d'élection, si vous deviez être absent, sachez que vous pourrez voter par procuration. La démarche doit se faire en gendarmerie. ■

COMMÉMORATION DU 11 NOVEMBRE

La cérémonie de commémoration de la Grande Guerre, de l'armistice et de la paix qui s'est déroulée au monument aux morts de Plozévet a été une belle rencontre intergénérationnelle. Écoliers, jeunes sapeurs pompiers, pompiers volontaires, membres du monde combattant, drapeaux et présidents des associations, élus de Plozévet et de Guiler-sur-Goyen, public nombreux et de tous âges ont activement rendu hommage aux anciens combattants et aux morts pour la France.

La Flamme de la Mémoire a symboliquement été déposée aux pieds de la statue de Sébastien Le Gouill, plozévetien qui a perdu trois fils et un gendre durant la Grande Guerre. ■



CIMETIÈRE : REPRISE DES CONCESSIONS

Nous tenons à vous informer que la reprise des concessions échues a débuté cette année et se poursuivra dans les prochaines années. Il est essentiel de veiller à ce que toutes les parties concernées soient informées des procédures de renouvellement en cours.

Nous vous prions donc de bien vouloir nous faire part de toute information pertinente relative au renouvellement des concessions. Votre coopération est cruciale pour garantir une gestion efficace de ce processus. ■

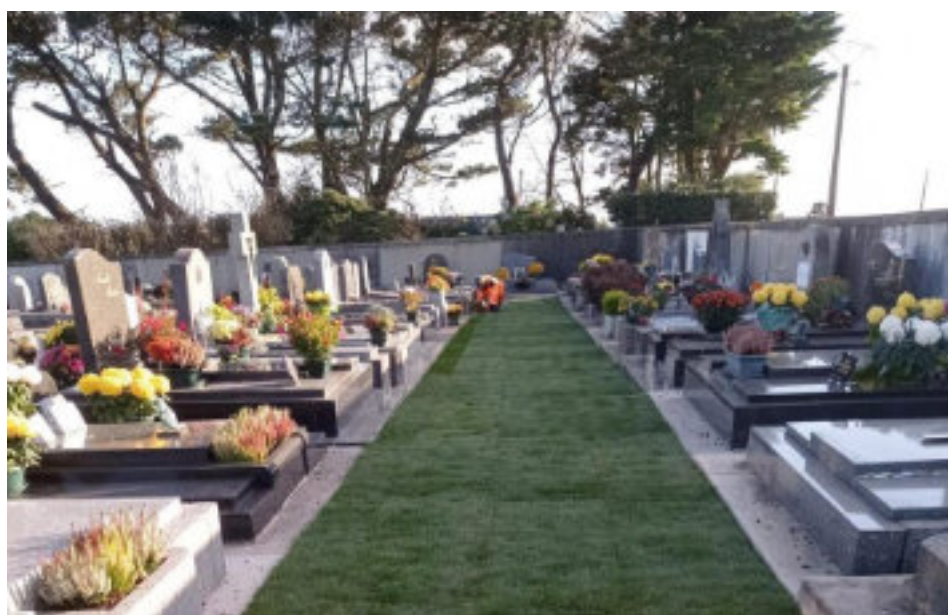



LE MONUMENT AUX MORTS, UN MONUMENT POUR LA VIE

Un monument aux morts n'est pas seulement un stéréotype architectural avec ses symboles convenus, c'est aussi et c'est avant tout un édifice chargé d'histoire, souvent locale. Celle des conflits passés, celle des deuils et de la douleur toujours présente à laquelle se mêle une expression unanime à la fois de reconnaissance, d'hommage et de dette. Dette parce que les survivants sont toujours redevables aux morts d'avoir, par leur sacrifice, préservé la liberté et leur identité nationale.

Le monument aux morts de Plozévet, inauguré en 1922, séduit par son originalité. Il n'intègre pas la symbolique habituelle mais crée une véritable émotion.

Artistique, tout d'abord, car sculpté par le célèbre artiste local René Quillivic, mais surtout de trouble profond de par sa représentation allégorique de la douleur des survivants.

Le personnage ainsi représenté n'est pas un illustre inconnu, c'est un plozévézien - Sébastien Le Gouill (1848 - 1930). Un père qui, parmi tant d'autres, a perdu ses fils (3) et son gendre à la Grande Guerre. Un homme qui, malgré sa douleur incommensurable, a choisi d'être le symbole du sacrifice des 201 plozévéziens disparus au champ d'honneur.

L'épithaphe inscrite en langue bretonne sur la pierre centrale « DA GARET HON EUZ GRET, BRO C'HALL, BETEG MERVEL » (Nous t'avons aimé, ô

France, jusqu'à mourir pour toi), souligne l'énorme sacrifice des enfants de la commune.

Si le site du cénotaphe fait l'objet d'un entretien régulier par les services municipaux, celui de l'entretien mémoriel revient logiquement aux associations patriotiques du Monde Combattant.

Plus qu'un service rendu à la communauté, c'est un devoir que de préserver et de transmettre aux plus jeunes la mémoire et les valeurs républicaines des femmes et des hommes qui ont défendu le territoire national et ses idéaux.

L'Union Nationale des Combattants de Plozévet - Guiler-sur-Goyen, qui comprend dans ses rangs des « Soldats de France » ayant servi le pays durant quelques mois, quelques années ou durant toute une carrière, est aujourd'hui la garante du souvenir de ceux qui, trop jeunes, ont quitté leurs familles pour ne jamais revenir. ■

Soldats de France - engagés et anciens appelés du contingent - encore en activité ou retraités, vous pouvez nous rejoindre afin de perpétuer nos valeurs communes en nous contactant par email : unc.plozevet.guiler@gmail.com

Patrice Lagadec
Président de l'Union Nationale des Combattants
Plozévet - Guiler-sur-Goyen



FIN DE L'AMÉNAGEMENT DU BOURG



*Fin des travaux d'enrobés rue Jules Ferry,
mise en place de la signalisation routière pour les vélos.*

AUTRES TRAVAUX RÉALISÉS



*Un chemin piéton adapté PMR (Personnes à Mobilité Réduite) pour se rendre à pied à l'école.
Rue de Kermao : au niveau de l'entrée du nouveau hameau de Park Ar Groas.
Rue de La Fontaine : pour arriver au parking des maternelles.*



*Un accès piéton vers l'aire de loisirs et de jeux, de l'Espace Jules Ferry.
Création d'un chemin piéton permettant l'accès par la rue d'Audierne
et par la rue du Stade et le hameau de Pen Ar Prat.*



TRAVAUX EN COURS



*Place du 8 mai : réfection des enrobés et bordures avec des places de parking enherbées.
Inventaire des places de parking du centre-bourg de Plozévet : 139 places dont 8 places réservées PMR.*



*Les abords de l'école Georges Le Bail : réfection du pavage à l'entrée côté grand portail.
Réfection des parkings : accès par la rue de Kermao (côté est) et face à l'Espace Pierre Trépos (côté nord).*





RÉNOVATION DU PORCHE DE L'ÉGLISE SAINT-DÉMET

Dans le cadre de l'entretien et de la préservation de son patrimoine, la commune de Plozévet a récemment entrepris des travaux de rénovation sur le porche de l'église de Saint-Démet.

Cette intervention devenait nécessaire en raison d'un problème d'infiltration d'eau qui menaçait la structure et l'intégrité du bâtiment.

Les joints à la chaux entre les pierres, qui assurent habituellement l'étanchéité et la stabilité de l'ouvrage, avaient fini par se dégrader avec le temps. La végétation, infiltrée dans les interstices, a également contribué à affaiblir la maçonnerie, favorisant l'entrée de l'humidité.

Pour mener à bien cette opération délicate sur un bâtiment classé au titre des Monuments Historiques, la commune a fait appel à l'entreprise Lefevre, spécialisée dans la restauration de bâtiments anciens et historiques. Le chantier, conduit dans le respect des techniques traditionnelles, a permis de refaire l'ensemble des joints à la chaux, d'assainir les murs, et de restituer au porche sa solidité et son apparence d'origine.

Cette restauration s'inscrit dans une démarche globale de valorisation du patrimoine communal, afin que les générations futures puissent continuer à admirer et utiliser ces témoins précieux de notre histoire locale. ■





LE REPAS DES ANCIENS 2025

Nous avons eu le plaisir de réunir nos anciens autour d'un repas, un événement convivial qui s'est tenu au restaurant Le Corail le 8 septembre 2025 et le 15 septembre 2025. Ces moments de partage ont rassemblé pas moins de 180 personnes, l'occasion parfaite pour renouer avec des visages familiers et créer de nouveaux souvenirs ensemble.

Le second repas s'est déroulé en partenariat avec La résidence de La Trinité, qui a mis une ambiance chaleureuse et accueillante. Le menu était savoureux, il a ravivé les papilles de chacun, car nous savons combien il est important de partager un bon repas dans la bonne humeur. Ensemble, nous avons fait de ces repas des moments inoubliables. ■



LE CHÈQUE CADEAU

L'opération chèque cadeau est renouvelée pour les personnes de plus de 80 ans absentes au repas des anciens. Un chèque d'une valeur de 30 € à dépenser dans les commerces partenaires de Plozévet avant le 28 février 2026 leur a été adressé.



« NOËL DES AÎNÉS »

La Commune de Plozévet a le plaisir de vous offrir ce bon d'achat d'une valeur de **30 €**

Utilisable dans les commerces Plozévétiens partenaires jusqu'au **28/02/2026**



UNE COLLECTE DE LA BANQUE ALIMENTAIRE RÉUSSIE

Le CCAS de Plozévet organisait les 28, 29 et 30 novembre dernier la collecte de la Banque Alimentaire. Mobilisés, ensemble, habitants, commerçant partenaire (Inter-marché) et bénévoles ont répondu présents tout au long de l'opération.

Grâce à cet engagement collectif, ce sont 341 kg de denrées alimentaires et de produits d'hygiène qui ont été récoltés et 596 € de dons qui seront convertis en produits de première nécessité.

Sur la commune, en cette

année 2025, près de 300 colis ont été distribués aux familles en difficulté. La distribution a lieu une fois par mois, le jeudi de 16 h à 17h.

Les bénéficiaires sont orientés par le Conseil Départemental de Pont-l'Abbé pour partie mais la demande peut être réalisée en mairie, l'étude du dossier est effectuée par l'adjointe et la conseillère à l'action sociale.

La municipalité et le CCAS remercient chaque participant. Cette réussite confirme la solidarité plozévetienne. ■



CLIC : Centre Local d'Information et de Coordination gérontologique

Service public gratuit pour les seniors bigoudens de plus de 60 ans

Objectif : accueillir, informer, évaluer une situation, élaborer un plan d'aide

*Du lundi au jeudi de 9h à 12h et de 14h à 17h
et le vendredi de 9h à 12h et de 14h à 16h*

Contact : **02 98 87 39 50** ou clic@ccpbs.fr

MUTUELLE COMMUNALE INIZYS

L'organisme tiendra une permanence au début de l'année 2026. La Mairie vous informera des dates précises dans un prochain communiqué. Pour tout renseignement, contactez INISYS au 02 98 52 92 92. ■

Mouvements sur l'année 2025

*Entrées : **+16 bénéficiaires** (12 assurés, 4 conjoints)*

*Sorties : **- 7 bénéficiaires** (3 assurés, 2 conjoints, 2 enfants)*



BÉNÉFICIAIRES	NIVEAU 1	NIVEAU 2	NIVEAU 3	NIVEAU 4	GLOBAL
ASSURÉS	11	26	23	17	77
CONJOINTS	4	8	10	7	29
ENFANTS	0	0	3	6	9
GLOBAL	15	34	36	30	115

Chiffres communiqués au 20/11/2025



Photo: Laurence Prime

DE NOMBREUX PROJETS DE VIE

Après une année un peu difficile due aux travaux effectués dans les locaux de l'école, la rentrée scolaire s'est déroulée dans de bonnes conditions.

Chacun a retrouvé une classe confortable, rénovée et correspondant maintenant aux exigences d'économie d'énergie.

Madame Cynthia Lejoisne nouvelle directrice, a accueilli un effectif de 163 élèves, effectif resté stable et réparti sur huit classes, et qui sera enrichi de deux élèves supplémentaires à la rentrée de janvier. La filière français-breton comprend une classe maternelle et une classe primaire.

Beaucoup de projets de vie à l'école sont lancés parmi lesquels nous pouvons citer : classe à l'extérieur dans le verger de Kerfily pour les

maternelles et certaines classes du primaire, un projet danse avec l'association Tamm Kreiz, un autre qui entre dans le programme de l'alimentation du goût et aussi dans l'éducation au développement durable (présence d'une étudiante en BTS nutrition) et enfin, un projet de développement du goût pour la lecture et le plaisir de lire qui aura lieu en partenariat avec la médiathèque et une association.

Ajoutons enfin un spectacle de marionnettes (en breton pour les bilingues), un spectacle de Noël, les séances de piscine (du CE1 au CM2) et pour les CM1 - CM2 un projet qui s'inscrit dans l'éducation au développement durable avec la fondation Tara Océan.

Tous ces projets ont un coût et ne sauraient exister sans le soutien de l'OCCE, l'Amicale Laïque, l'association Div Yezh et la Mairie. ■





DE LA NATURE POUR BIEN GRANDIR

La classe dehors

Faire classe dehors est une pratique d'enseignement dans l'espace naturel ou culturel proche de la classe, dans la cour ou à proximité de l'établissement. Les travaux de la recherche en ont démontré les bénéfices : amélioration de la concentration, de l'attention, de la créativité et de l'autonomie des élèves notamment. Ces derniers sont en prise directe avec leur environnement, ce qui permet d'ancrer leurs apprentissages dans le réel et de les reconnecter au vivant. L'école Georges Le Bail s'inscrit dans une démarche de développement durable.

« L'école dehors » concerne toutes les classes de maternelle qui ont chacune une matinée par semaine programmée pour faire classe dehors. Les classes élémentaires profiteront également de ce terrain ponctuellement. Il s'agit de faire classe en milieu naturel : rituels, ateliers, observation de la nature, des saisons... Le verger de Kerfily, à proximité est mis à disposition par la commune comme lieu privilégié pour l'école dehors. Le service espaces verts a installé des troncs qui servent de bancs et de tables.



Le jardin potager

Un jardin potager pédagogique permet également aux enfants de s'initier au jardinage, d'observer la biodiversité, de mieux comprendre le cycle des saisons et le développement des plantes, d'apprendre du vocabulaire varié, de pratiquer une activité collective et ainsi d'apprendre le partage, tout cela en étant en plein air.

Le jardin est une source d'apprentissage et d'épanouissement pour les enfants. Des ateliers autour de plantations de légumes de fleurs et de plantes aromatiques pour éveiller les sens sont au menu avec l'appui de l'équipe des espaces verts.

Cet espace attenant à l'école dispose aussi d'arbres (poiriers, pommiers, pruniers) et plants fruitiers (cassissiers, framboisiers, fraisiers, groseilliers).

Le compost de l'école est utilisé comme engrais naturel, simple à utiliser, qui améliore la terre et nourrit les plantes. Il permet de jardiner plus durablement, sans avoir recours à des produits chimiques. ■





UNE AME AU COLLÈGE HENRI LE MOAL

La mise en place d'une Aire Marine Educative (AME) au sein du collège Henri Le Moal survient à la rentrée 2024, portée par Mme Sylvie Miniou-Gauthier, professeure de Sciences de la vie et de la Terre avec l'aide d'une équipe d'enseignants et de Mme Valérie Dufour, animatrice environnement à la Communauté de Communes du Haut Pays bigouden. C'est la classe de 6^{ème} A qui compte 24 élèves qui sera l'ambassadrice AME pour l'année scolaire.

Le projet pédagogique de l'Aire Marine Educative vise à placer les élèves en contact avec leur environnement proche et confronter leurs représentations aux réalités du terrain. Par l'observation et le questionnement, ils s'approprient progressivement la complexité du lieu et acquièrent des connaissances. La construction de l'AME les sensibilise et les amène à devenir plus responsables de leur environnement dans une démarche d'écocitoyenneté.

Après une première découverte du littoral de Plozévet, le choix des élèves s'est porté sur le site de Lessunus dans l'idée d'y mener des actions pour protéger le vivant, nettoyer et faire respecter la nature et le trait de côte. Les élèves ont pu débattre entre eux et prendre des décisions collectives sur les actions à mener lors de Conseils de la mer.

Plusieurs moments forts ont eu lieu sur l'année scolaire, entre réflexions et travaux en classe, rencontres avec des professionnels ou sorties sur le terrain. Après avoir été reçus en mairie et présenté leur projet à Monsieur le Maire, les élèves ont travaillé dans plusieurs disciplines sur le projet (Arts plastiques, Géographie, Education aux Médias et à l'Information, SVT).

Les élèves ont également rencontré plusieurs professionnels comme Aurélie Roussel, responsable du Service Environnement de la CCHPB ou Gaël Le Bec, du service Eau de la CCHPB pour mieux connaître le site de





Lessunus, son évolution et ses contraintes d'aménagement. Ils ont également pu se rendre à la Maison de la baie d'Audierne à Tréguennec et observer les aménagements naturels propices à l'observation des oiseaux sur le site de l'étang de Saint Vio pour nourrir leur réflexion.

Une collecte de déchets avec l'association Surfrider a permis également aux élèves de mener une action citoyenne. Les élèves ont prélevé du plancton en vue de l'observer au microscope en cours de SVT et ont assisté au comptage des espèces présentes dans la Virgule grâce à un dispositif de pêche électrique.

Un groupe d'élèves, investi par ailleurs dans l'atelier radio du collège, a pu mener des



interviews et prises de son lors des sorties afin de restituer les moments et rencontres vécues.

Toutes ces actions ont permis la labellisation par l'Office Français de la Biodiversité de notre AME et l'octroi de financements pour mener des actions sur trois ans.

En cette rentrée 2025, la classe de 6^{ème} B a pris le relais pour poursuivre les réflexions et actions engagées l'année passée. Un premier déplacement sur le site a eu lieu au mois de septembre et une collecte de déchets est prévue pour fin novembre 2025.

L'évolution du trait de côte et la réalisation d'un dispositif pour l'observation des oiseaux sont les axes que les élèves ont à cœur de travailler cette année. ■





L'ACTUALITÉ DE LA MÉDIATHÈQUE

L'année 2025, a été une année charnière et dense pour la médiathèque avec la création et le lancement de la Bigouthèque, le réseau des bibliothèques du Haut Pays Bigouden. Néanmoins, six temps forts culturels se sont déroulés.

Un réseau pour faciliter et encourager l'accès gratuit à la culture de proximité

La mise en place de la Bigouthèque a nécessité une grande mobilisation des équipes de bibliothécaires. De nouveaux outils de travail communs; logiciel, carte unique, portail internet, ainsi que le vote par les élus de la gratuité des bibliothèques ont permis au projet d'aboutir. Les efforts engagés par tous portent d'ores et déjà leurs fruits avec un plus grand dynamisme, des échanges entre structures, ainsi qu'une augmentation de la fréquentation et des emprunts.

Des thématiques riches et diversifiées avec des sélections de documents au prêt

Malgré ce surplus de travail, la médiathèque a continué de proposer tout au long de l'année 2025 des thématiques culturelles à l'attention de tous les publics. À chaque fois, une sélection de documents sur le sujet proposé a été empruntable. En écho à un travail d'art plastique réalisé au Collège Henri Le Moal, l'exposition « Habiter aujourd'hui, demain » a offert en début d'année un temps de réflexion autour de l'habitat de demain face au dérèglement climatique.

En mars et avril, l'exposition sur Marcelle Delpastre et Anjela Duval a mis en lumière la poésie féminine en breton et occitan. Des visites en breton ont été réalisées avec l'association Ty Brezhoneg ar vro Vigoudenn.

Au mois de mai, le thème « Quand le fil s'en mêle » a été proposé avec l'exposition des œuvres de dentelle contemporaine de l'artiste Gladys Sauvage et un atelier d'initiation au crochet par Laure Garguil.

Durant l'été, l'atelier Tracés-Couleurs animé par Éric Nguyen, a mis les Contes et Légendes au cœur

de la médiathèque. Les participants ont revisité des récits merveilleux - de Raiponce au conte des trois frères - à travers la calligraphie et l'art de l'enluminure.

À la rentrée, une exposition colorée et joyeuse a été proposée par le collectif Art'Hand'Co (réunion de plusieurs ESAT du territoire), nous permettant de questionner les codes du Street Art et du Land Art, réexpliqués par l'association Obozar.

Enfin, nous avons clôturé l'année avec « En Voyage ! », l'événement culturel de la Bigouthèque. Ce projet collectif, financé par le département, la CCHPB, les communes et les autres structures partenaires, ont permis plusieurs rendez-vous avec Gwenaëlle Abolivier, journaliste et écrivaine en résidence d'écriture sur le territoire. À Plozévet notamment, 180 élèves (collège et école) ont pu la rencontrer lors du Mois du Doc. Elle est intervenue en classe auprès des élèves de 4^{ème}, suscitant leur curiosité lors d'échanges riches et précieux autour de son métier. L'exposition d'un de ses albums « L'invention des dimanches » a permis de nombreuses visites pédagogiques expliquant le processus de fabrication du livre.

2026 : de nouveaux projets co-construits avec les différents acteurs du territoire

Pour faire écho au projet « danse » mené à l'école Georges Le Bail, le mouvement sera à l'honneur en début d'année avec de belles surprises ! Le théâtre s'invitera le vendredi 13 février lors du Rendez-vous théâtre proposé sur le territoire du Haut Pays Bigouden. Enfin, à partir de mi-mars et à l'occasion de la Semaine de la Presse et des Médias à l'École, plusieurs acteurs locaux s'associeront pour proposer des temps forts autour de l'Éducation aux Médias et à l'Information (EMI).

Un nouvel horaire d'ouverture de la médiathèque

Afin de pouvoir vous accueillir en début de soirée, la médiathèque sera désormais ouverte le vendredi de 15h à 18h. Toute l'équipe vous souhaite une très belle nouvelle année curieuse et littéraire ! ■



BiGOUTHÈQUE

Le réseau des bibliothèques du Haut Pays Bigouden

La Bigouthèque, le réseau des bibliothèques du Haut Pays Bigouden - Plozévet, Landudec, Peumerit, Plogastel-St-Germain, Plonéour-Lanvern, Plovan, Pouldreuzic et Tréogat - a été lancée en juillet 2025. L'abonnement est gratuit et permet d'emprunter des documents dans tout le réseau.

Prêts

23 DOCUMENTS
dont 1 jeu vidéo* et 2 nouveautés

1 JEU

Durée

30 JOURS

15 JOURS

* jeux vidéo en prêt à Peumerit uniquement



Pour accéder à votre compte lecteur, consulter le catalogue et réserver : scannez-le QR code ou rendez-vous sur

www.bigouthèque.bzh

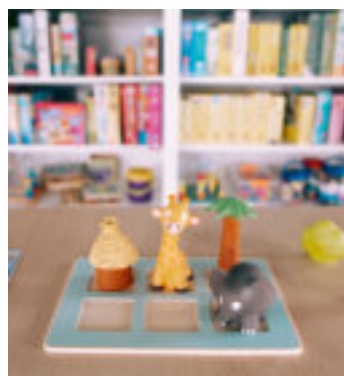

Prêts de documents à la médiathèque de Plozévet en 2025

avant de rejoindre la Bigouthèque

1742 prêts / mois dont

livres : 1422 prêts / mois
DVD : 105 prêts / mois
revues : 57 prêts / mois
jeux : 145 prêts / mois

après avoir rejoint la Bigouthèque

2366 prêts / mois dont

livres : 1892 prêts / mois
DVD : 154 prêts / mois
revues : 65 prêts / mois
jeux : 214 prêts / mois

Le réseau Bigouthèque

4299 abonnés

875 abonnés à Plozévet
632 adultes (+16 ans)
100 adolescents (12-15 ans)
193 enfants (0-11 ans)
+ 10 abonnements collectivités

57968 documents

13577 documents à Plozévet dont
10725 livres
758 DVD
779 revues
486 jeux

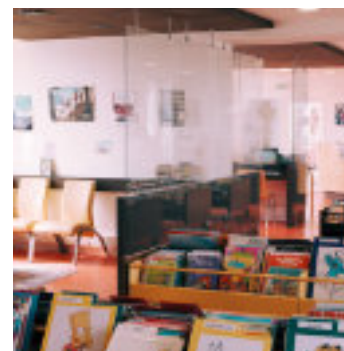

Horaires d'ouverture de la médiathèque de Plozévet à partir de janvier 2026

MARDI	MERCREDI	JEUDI	VENDREDI	SAMEDI
14h - 17h	10h - 12h 14h - 17h	14h - 17h	15h - 18h	10h - 12h 14h - 17h

Chiffres communiqués au 12/11/2025

LE CABARET RENVERSÉ - JULIEN CANDY - CIE LA FAUX POPULAIRE

Du 23 au 25 janvier > cirque sous chapiteau, à partir de 6 ans

Ce soir, c'est cabaret ! Sous la toile du chapiteau, 120 convives, des tables, des chaises de bistrot, une piste circulaire et un tandem déjanté pour vous accueillir, Julien Candy, saltimbanque virtuose et l'irrésistible Juliette Christmann. Au plus près des spectateurs, le duo enchaîne les numéros: vélo acrobatique, lancer de couteaux, funambulisme, jonglage et acrobaties aériennes. Sans oublier les intermèdes musicaux joués avec une trompette, une scie ou une guitare. On frissonne, on rit, l'ambiance est délicieuse. Avec malice, Julien Candy et sa partenaire renversent les situations et entraînent le public dans un tourbillon de numéros savoureux, prétexte à une exploration joyeuse de la vie de couple, de ses joies et ses contraintes. Un cabaret insolite à consommer sans modération. Vous réservez votre table ?

Dans le cadre de Circonova, en partenariat avec le Théâtre de Cornouaille.

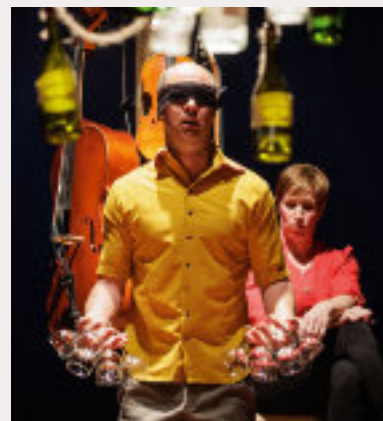

LA POINTE DU COMPAS - CIE HKC

Vendredi 30 janvier à 20h > Théâtre gestuel et visuel, à partir de 14 ans

Conquérir sa liberté. Adolescente au franc-parler mordant, Tessa refuse d'être assimilée à une jolie poupée lisse. Avec ses joggings XXL et ses punchlines pleines d'humour, elle envoie valser les diktats d'une société obsédée par l'apparence et la séduction. Face à une mère terrifiée, qui voudrait la mettre sous cloche, la jeune fille remonte aux racines de son histoire familiale jusqu'à découvrir un secret bien gardé... Seule en scène avec sa roue Cyr, Mélodie Morin virevolte entre fragilité et puissance. Prisonnière symbolique du cercle étouffant des injonctions, elle lutte, se débat et se révolte pour inventer sa propre voie. Ses acrobaties virtuoses accompagnent le combat intime d'une jeune fille sur le chemin de son accomplissement.

Dans le cadre de Circonova, en partenariat avec le Théâtre de Cornouaille.



RENDEZ-VOUS THÉÂTRE

Du 13 au 15 février > Théâtre

Désormais passé en biennale et hors-les-murs, le RDV théâtral pose ses valises en 2026 dans le Haut Pays Bigouden, en plein cœur de l'hier pour booster vos systèmes immunitaires et vos créations en cours ! Évènement ouvert à toutes les troupes finistériennes désireuses de montrer une petite forme, cette édition naviguera entre terre et mer, à travers différentes communes : Pouldreuzic, Plozévet, Plouan, Peumerit...

Pendant trois jours, La Maison du Théâtre, la Communauté de Communes du Haut Pays Bigouden et les structures partenaires s'attacheront à mettre en lumière la vitalité de la pratique théâtrale en amateur, en vous accueillant dans des lieux atypiques ou dédiés au spectacle vivant.

Programme dévoilé début janvier 2026.



TOUT D'ABORD - CIE MANIE

Mardi 7 avril à 17h30 > Cirque, à partir de 1 an

Propice aux déformations ou aux cache-caches, le vêtement est chez le tout-petit un véritable terrain de jeu au quotidien.

Sur scène, un personnage se découvre avec plaisir et amusement des vêtements élastiques : trop petits ou trop grands, ils s'étirent, se déploient en ailes, chatouillent et s'entrelacent.

Un spectacle intime et joueur dans lequel les enfants installés tout autour du comédien inventent avec lui un drôle de langage.



BILAN de saison 2025

1er avril au 31 octobre



Notre site web www.destination-paysbigouden.bzh

348 914 connexions -34%	560 000 pages vues +29%	3 932 e-brochures vues +46%
---	---	---

LES PAGES LES PLUS VUES

- 1 Agenda
- 2 Webcams
- 3 Locations de vacances

SUPPORTS UTILISÉS

- Smartphone : 80%
- Ordinateur : 18%
- Tablette : 2%

Devenons partenaires !

Rejoignez notre réseau pour bénéficier d'une large visibilité,
d'un accompagnement professionnel et pour développer votre activité.



Vous êtes professionnels ?
(loisirs, restaurants, commerces et services...)
Contactez Marie Guillou -
partenariat@destination-paysbigouden.bzh
06 65 10 45 38



Vous êtes loueurs de meublés ?
Contactez Régine Caradec -
meubles@destination-paysbigouden.bzh
02 98 91 45 15

11500
VISITEURS
ACCUEILLIS

Plozévet : 55%
Plonéour-Lanvern : 23%
Plage de Penhors : 12%
Pouldreuzic : 10%



8100
VISITEURS ACCUEILLIS
À PLOZÉVET

Les chiffres de l'Office de Tourisme du Haut Pays bigouden

PROVENANCE DES VISITEURS

Top 3 des pays étrangers :

- 1 Allemagne (46%)
- 2 Belgique (14%)
- 3 Royaume-Uni (13%)

Top 3 des régions françaises :

- 1 La Bretagne (32%)
- 2 L'Île de France (15%)
- 3 Auvergne Rhône Alpes (10%)

22% visiteurs locaux
10% visiteurs étrangers

LES DEMANDES LES PLUS FRÉQUENTES

Top 3 thématique loisirs :

- 1 Patrimoine culturel (22%)
- 2 Animations (20%)
- 3 Patrimoine naturel (17%)

LIVECHAT : CHAT INTERACTIF

2302
DEMANDES
COMPTABILISÉES
+139%

Nos réseaux sociaux



37 666 fans

50 879
ABONNÉS



11 956 abonnés



1 257 abonnés

+14,3%

Nous suivre



@destinationpaysbigouden

Office de Tourisme
Pays Bigouden

Nous contacter



02 98 82 37 99

. Mail : info@destination-paysbigouden.bzh
. Livechat sur notre site web

Nos horaires
d'ouverture



LA GALOCHE PLOZÉVÉTIENNE

Créée en 2003 la galoche Plozévetienne compte aujourd'hui 25 licencié(e)s, qui perpétuent avec passion ce jeu traditionnel du Pays bigouden.

Plus qu'un simple sport, la galoche bigoudène est un élément du patrimoine culturel local, transmis de génération en génération.

Deux équipes sont engagées dans le championnat départemental qui se déroule tous les samedis après-midi de mi-mars à fin juin. L'équipe A joue en 2^{ème} division et l'équipe B en 3^{ème} division.

Cette année encore, le club s'est investi auprès des jeunes en organisant cinq séances d'initiation à l'école Georges Le Bail pour une quarantaine d'élèves de CM1/CM2 et la classe bilingue.

Au-delà de la compétition, la galoche bigoudène se veut un lien de rencontre et de partage, ou se mêlent tradition, esprit d'équipe et convivialité.

Si vous voulez découvrir et/ou vous initiez nous sommes présents sur le galochodrome au niveau du parking de l'espace Jules Ferry. Les



mercredi et samedi après-midi à partir de 14H30 de novembre à fin février et à partir de mars le mercredi après-midi. ■

☎ 06 42 18 25 15
✉ galocheploz@yahoo.com

Site internet du comité départemental de la galoche bigoudène : galochebigoudene.fr

LA CHASSE PLOZÉVÉTIENNE

La Chasse Plozévetienne est une association « loi 1901 » créée en 1952 affiliée à la Fédération Départementale des chasseurs du Finistère. Elle compte 33 adhérents pour la saison cynégétique 2025-2026. Elle pratique la chasse et d'autres missions sur une grande partie de la commune.

Elle veille et informe sur l'état sanitaire de la faune sauvage (animaux malades) via le réseau national SAGIR (Solutions d'Affaires en Gestion Intégrée des Ressources).

Elle restaure les habitats naturels (entretien de « la Virgule » avec la société de pêche de Pont-L'abbé) et participe aux journées « J'aime ma nature propre » avec d'autres volontaires. Cette année 600 kg de déchets ont été ramassés autour des étangs de Lessunus et Gourrinet.

Elle organise tous les ans une journée pour éradiquer la « Renouée du Japon » au Captage de Saint Ronan.

La Chasse Plozévetienne régule aussi les ragondins qui dévastent les berges des rivières



et sont porteurs de leptospirose, maladie transmissible aux humains.

Enfin, elle participe à des comptages afin d'actualiser les plans de chasse. Depuis quelques années la société est confrontée à l'explosion des populations de sangliers, ce qui nécessite l'organisation de nombreuses battues pour endiguer les dégâts, car - il faut le savoir - ce sont les associations de chasse et les chasseurs qui payent les dégâts. ■

☎ 06 76 50 58 40

DONS DE LIVRES POUR L'AMICALE LAÏQUE

L'Amicale Laïque de Plozévet organise la bourse aux livres le 1^{er} février 2026 au foyer communal de 14h à 18h.

L'association est à la recherche de livres en bon état.

Une permanence sera assurée au rez de chaussée de la médiathèque de Plozévet pour accueillir les dons les samedis matins de 10h à 11h30. ■



DONS DE SANG

Parce que les maladies ne prennent pas de vacances... Prenez le temps de donner votre sang.

L'amicale pour le don de sang en Pays Bigouden vous remercie pour votre geste.

Les prochains dons de sang auront lieu les jeudis 19 février, 18 juin, 22 octobre et 17 décembre 2026 au centre culturel Avel-Dro. ■



L'AGENDA DES MANIFESTATIONS 1^{ER} TRIMESTRE 2026

Dimanche 11 janvier à 11h : vœux du Maire à l'Avel-Dro

Samedi 18 janvier : loto à l'Avel-Dro (Sourires de Mômes)

*Mercredi 21 janvier : atelier **comptage des oiseaux** à la médiathèque (CCHPB)*

*Du 23 au 25 janvier : spectacle **Le Cabaret Renversé** sous chapiteau derrière l'Avel-Dro (CCHPB)*

*Vendredi 30 janvier : spectacle **La Pointe du Compas** sous chapiteau derrière l'Avel-Dro (CCHPB)*

*Samedi 31 janvier : **fest noz** à l'Avel-Dro (Awen)*

*Dimanche 1^{er} février : **bourse aux livres** au foyer communal (Amicale Laïque)*

*Jeudi 19 février : **don de sang** à l'Avel-Dro*

*Samedi 28 février : **théâtre** à l'Avel-Dro (Mondial'Folk)*

*Samedi 7 mars : **rencontres chorégraphiques** à l'Avel-Dro (Tamm Kreiz)*

*Dimanche 15 mars : **1^{er} tour des élections municipales** à l'Avel-Dro*

*Mercredi 18 mars : atelier **bombes à graines** à la médiathèque (CCHPB)*

*Dimanche 22 mars : **2nd tour des élections municipales** à l'Avel-Dro*

*Samedi 28 mars : **soirée de la Saint Patrick** à l'Avel-Dro (Div Yezh)*



LES REVENUS DE LA CHAPELLE DE LA TRINITÉ SOUS LOUIS XIV

Une année exceptionnelle : 1694

Les revenus de la fabrique¹ de la chapelle de la Trinité étaient principalement constitués des rentes, consistant en un volume fixé de grains, que des paysans de Plozévet, mais aussi de certaines paroisses voisines, tenant des terres à domaine congéable² ou à simple ferme, s'étaient engagés à lui verser annuellement.

La chapelle de La Trinité était considérée comme une personne morale qui, ne mourant pas, n'était pas soumise au paiement de droits de succession. Ceci constituait un manque à gagner pour l'administration royale qui prélevait, en compensation, un impôt appelé droit d'amortissement, sur les recettes de la fabrique. C'est pourquoi le fabricien en fonction en 1693-1694, Nicolas Queribin, demeurant à Brenhuez (aujourd'hui Brumphuez), Plozévet, répondant à la demande de l'administration, déclara le 8 août 1693, dans un « aveu au Roy », les recettes qu'il prévoyait pour l'année suivante, ajoutant « qu'il n'avait pas connaissance d'autres revenus ».

Voici les recettes effectives de l'année 1694, suivies, entre parenthèses, des prévisions faites par le fabricien quelques mois plus tôt :

	PRODUIT	QUANTITÉ (en combles ³ , sauf ligne 3)	VALEUR DU COMBLE (en livres tournois ⁴)	RECETTE par produit (en livres tournois)
1	Froment scandille ⁵	4 (10)	6,5 (3,75)	26 (37,50)
2	Froment blanc	9,5 (10,25)	6 (3)	57 (30,75)
3	Froment	1 mesure rase ⁶	4,5	4,5
4	Seigle	8,75 (8,75)	4,5 (1,5)	39,3 (13,125)
5	Orge	5,75 (5,75)	3 (1)	17,25 (5,75)
6	Avoine	3 (3)	2 (1)	6 (3)
7	Fèves	1 (1)	3,25 (1,5)	3,25 (1,5)
8	Don en argent			0 (6,25)
9	Fermage de terres			6,3 (3)
10	Location de la grande maison de La Trinité			30 (24)
TOTAL				189,6 (87,3)

On constate que les recettes réelles représentent plus du double de celles prévues.

Mais des recettes exceptionnelles vinrent, cette année-là, s'y ajouter et alimenter les caisses de la fabrique :

1. Remboursement de la rente sur la maison du bourg de Plozévet : 103,75 livres tournois.

2. Deux années d'arrérages sur ce remboursement : 12 livres tournois.

3. Oblations⁷ et venditions de céréales et d'autres produits, dont certainement du beurre : 312,4 livres tournois.

4. Reçu pour l'éclairage de la chapelle : 13,2 livres tournois

5. Dons pour la réparation de la chapelle : 16,3 livres tournois.

L'année 1694 fut donc tout à fait exceptionnelle pour la fabrique de la chapelle de La Trinité, ce qui constitua sans nul doute une bien agréable surprise ! Il fallut cependant payer 14,5 livres pour « parpayement de l'amortissement » ; celui-ci fut-il calculé sur les recettes prévues ou sur les recettes réelles ? Nous l'ignorons. ■

1. Groupe de personnes responsables de la gestion des biens matériels de la chapelle, notamment des recettes et des dépenses.

2. Le domaine congéable était un système de location des terres, spécifique à la Basse-Bretagne, reposant sur la dissociation entre la terre et les édifices construits sur celle-ci.

3. Comble : ancienne unité de mesure des grains valant 0,80 hectolitre environ.

4. Unité monétaire sous la royauté.

5. Ancienne variété de froment, la plus prisée.

6. Mesure rase : ancienne unité de mesure des grains valant 0,65 hectolitre environ.

7. Oblations : offrandes faites à Dieu.

La Minorité

L'écriture d'un article dans Tal ar sonerien est importante pour nous, groupe minoritaire, parce que c'est à cette occasion que nous pouvons nous exprimer. En effet le fonctionnement de la municipalité depuis bientôt 6 ans ne nous a pas permis de prendre part au travail en commission pour la simple raison que ces commissions, qui existent pourtant sur le papier, ne se sont pour ainsi dire jamais réunies. Les conseils municipaux quant à eux ont soigneusement évité les discussions de fond sur ce qui est important pour la vie de la commune. Ils n'ont d'ailleurs pas semblé intéresser beaucoup les conseillers de la majorité, deux d'entre eux ne sont venus à aucun des 10 derniers conseils, deux sont venus une seule fois, un est venu 4 fois ...

Alors profitons de la tribune pour la dernière fois et faisons le bilan de l'action municipale :

La première année a été marquée par une grande lessive dans les services : la quasi totalité des agents des services administratifs a préféré aller travailler ailleurs et le poste de directeur ou de secrétaire général a été occupé par 6 personnes avant de connaître la stabilité.

Une des principales caractéristiques de cette municipalité aura été sa discrétion - on pourrait même parler d'invisibilité et d'inaudibilité - quand il s'agissait de participer aux nombreuses manifestations associatives ou culturelles ou de répondre aux sollicitations de citoyens. Pour être plus précis, reconnaissons quand-même que certaines sollicitations ont été prises en compte et même avec un zèle remarquable : l'abattage, l'élagage à la hussarde et autres services attentionnés aux amis. Où est l'intérêt général ici ?

Le mandat aura connu des réalisations significatives :

La rénovation de la mairie, qui était actée par l'ancienne municipalité, réalisée sans la pose de panneaux photovoltaïques,

Le réaménagement du bourg, basé sur l'étude menée par l'ancienne municipalité dont les conclusions n'ont pas été prises en compte,

La rénovation de l'école, dont monsieur le maire ne voulait pas entendre parler en début de mandat.

Revenons enfin sur quelques engagements de campagne en 2020 de la liste « Ensemble pour Plozévet » :

« Créer un pôle médical de financement privé » (formule ambiguë s'il en est) : cette réalisation s'est limitée à un projet de vente à une agence immobilière d'un terrain non adapté, la majorité l'a admis.

« Rénover la ferme de Kerfily en y créant des espaces de rencontre et un espace jeunes » : rien à signaler !

2026 sera une année importante pour les communes, nous vous la souhaitons bonne !

Un dibab pouezus evit ar c'humunioù vo d'ober e 2026 ! Ra vo laouen ar bloavezh evidoc'h ! Hag emgav d'ar 11 a viz Mae goude merenn evit ar redadeg ! ■

La Majorité

Chères Plozévetiennes, Chers Plozévetiens,

À l'heure où notre mandat touche à sa fin, nous souhaitons vous adresser quelques mots empreints de gratitude et de sincérité.

Chaque projet mené, chaque rencontre, chaque échange (parfois simple, parfois décisif) ont donné du sens à cette mission que vous avons exercée avec conviction et engagement.

Certaines réalisations font aujourd'hui partie de notre quotidien. Les travaux de rénovation énergétique de l'école Georges Le Bail (bien qu'ayant perturbé les enseignants, les élèves et le personnel périscolaire au cours de cette année) ont été menés à leur terme pour un montant de 1 000 000 d'euros. Nous en profitons pour remercier l'État, la Région Bretagne et le Département du Finistère pour leur participation financière.

Cette année a vu aussi la réfection de la Place du 8 mai pour un montant de 80 000 euros.

Enfin, le projet de la caserne des pompiers est lancé. Le projet était indispensable pour la sécurité des Plozévetiens.

Alors que s'ouvre cette nouvelle année, nous vous présentons nos vœux les plus chaleureux. Que 2026 vous apporte santé, réussites, sérénité et joies partagées. Puisseons-nous continuer chacun à notre place, à faire de Plozévet un lieu vivant, accueillant et tourné vers l'avenir. ■



VOUS ÊTES **MÉDECIN**

ET RECHERCHEZ UN AGRÉABLE

CADRE DE VIE ?

PLOZÉVET VOUS ATTEND

COMMUNE LITTORALE DYNAMIQUE DU FINISTÈRE SUD



RENSEIGNEMENTS AU

02 98 91 30 10